LE JOURNAL

DE LA VILLE DE RAISMES

N°14 - JUIN 2020

DOSSIER +

RAISMES SOLIDAIRE : LE CONFINEMENT VÉCU PAR ...

/ PAGE 06-07

RETOUR SUR

Les élections municipales

/ PAGE 4

ACTUALITÉS

La médiathèque

/ PAGE 5

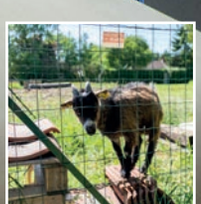

ENVIRONNEMENT

La ferme du Pinson & le square de Vicoigne

/ PAGE 8

RAISMES
Multiples et Réunis

www.ville-raismes.fr

LA CITÉ DE TOUS LES POSSIBLES

Retour à l'école et règle de distanciation physique

/ 06-07 DOSSIER +

RAISMES SOLIDAIRE LE CONFINEMENT VU PAR ...

/ 03 BRÈVES

/ 04 RETOUR SUR

/ 05 ACTUALITÉS

/ 08 ENVIRONNEMENT

/ 09 TRAVAUX

/ 10 VIE ASSOCIATIVE

/ 12 TRIBUNES

RAISMES
Multiples et Réunis

www.ville-raismes.fr

LA CITÉ DE TOUS LES POSSIBLES

JOURNAL DE LA VILLE DE RAISMES
N°14 - JUIN 2020

Diffusion : 6 000 ex. - N° ISSN en cours
Directeur de la Publication : Aymeric Robin
Rédaction & Photos : Service communication
Fanny Meilhac, Claire Jarmuszczak, Gaston Clarisse
Conception & réalisation : Service communication
Julien Debut
Ressources : freepik.com
Imprimerie Gantier - Zone Artisanale 10 Muids, 59770 Marly
Ne pas jeter sur la voie publique

"C'est dans un contexte particulier que j'ai le plaisir de vous retrouver. En effet, depuis notre dernier numéro du journal, notre ville a connu des événements marquants.

Tout d'abord, les élections municipales auront permis de renouveler une équipe d'élu(e)s, dès le premier tour, pour vous accompagner et administrer la commune durant les 6 prochaines années.
Je tiens à vous remercier pour la confiance que vous accordez à cette nouvelle équipe que j'ai l'honneur de conduire et aux projets que nous portons pour une **ville moderne, écologique et forte d'un nouveau modèle de développement**.

Dans les jours qui ont suivi cette élection, Raismes n'a pas échappé à la gestion de la crise sanitaire, où tout le pays s'est retrouvé confiné pendant près de 55 jours.
Des jours encore plus difficiles pour les personnes vulnérables et fragiles auxquelles nous avons proposé un accompagnement renforcé. La solidarité s'est organisée et la municipalité a ainsi pu renforcer son aide aux familles fragiles.

Ce fut également une période pendant laquelle il a fallu respecter des consignes sanitaires pour enrayer la pandémie. Je remercie les Raismoises et les Raismois qui ont compris cette exigence, contribuant ainsi à la reprise d'une vie à peu près normale malgré les gestes barrières et de comportements qu'il faut continuer de respecter.

Enfin, je voudrais remercier tous les professionnels de santé, mais également tous les métiers, soumis à rude épreuve ces derniers mois, pour continuer à faire fonctionner le pays. Naturellement, je salue à ce titre **les services municipaux qui ont continué à assurer leurs missions durant cette période.** Ce professionnalisme nous a permis une reprise de nos écoles en toute sécurité depuis le 18 mai.

Espérons que notre ville reprenne très vite sa joie de vivre avec ses animations, son activité économique, et que chacun d'entre vous puisse en profiter.

D'ores et déjà je vous souhaite un bel été."

Aymeric ROBIN
Maire de Raismes, Vice-Président
de la Communauté d'Agglomération
de la Porte du Hainaut

CONTINUITÉ DU SERVICE PUBLIC

Les services de la mairie sont joignables par téléphone ou sur RDV au 03 27 14 94 14
Les prises de rendez-vous pour les permanences logement (le mercredi matin) et les permanences de Monsieur le Maire (le mardi matin) se font au 03.27.14.94.21.
Le CCAS continue son accueil sur RDV : 03.27.14.22.40

LE MARCHÉ HEBDOMADAIRE DU JEUDI A REPRIS DEPUIS LE 14 MAI.

Suite au décret du 12 mai sur la réouverture des marchés de plein air, la ville a pris la décision d'exonérer les commerçants du droit de place (et ce pour 3 semaines) afin de favoriser la relance de l'activité économique. Les stands ont été espacés et un centre de circulation a été mis en place pour garantir la distanciation physique. Vous aussi venez soutenir les commerçants locaux tous les jeudis matin sur la Grand Place.

ÉCOLE & HALTE GARDERIE

Les écoles, crêches et la halte garderie sont ré-ouvertes et assurent l'accueil des enfants. Les travaux de rénovation des bâtiments (menuiserie et visiophonie) reprendront pendant les vacances d'été.

RAPPEL// POUR VOS DEMANDES D'AUTORISATIONS D'URBANISME, PENSEZ AU GUICHET NUMÉRIQUE.

Vous pouvez accéder au service de cartographie en ligne de la CAPH et visualiser le cadastre, le plan de zonage pour connaître le règlement propre aux différentes zones ...

Vous pouvez aussi télécharger les documents d'urbanisme, et faire vos demandes en ligne pour les autorisations d'urbanisme, la déclaration d'intention d'aliéner...

TRI SÉLECTIF

La cloche à verres située sur le parking de la salle Allende a été déplacée sur le parking d'Aldi afin de la rendre plus facilement accessible et de garantir la sécurité des usagers.

Toutes les informations sur le déconfinement sur : www.ville-raismes.fr

EN BREF...

LE FILM DES AGENTS DE LA VILLE

En 2017, Frédéric qui est malentendant intègre le service logistique de la ville de Raismes. Il est décidé alors de mettre en place une formation au langage des signes avec des collègues directs ainsi que des agents d'autres services.
Les effets sont immédiats : un réel rapprochement s'opère autour de Frédéric qui peut désormais s'exprimer davantage et le travail au quotidien est facilité. Les participants à cette formation ont souhaité réaliser une vidéo sur le titre «Savoir aimer» de Florent Pagny, une petite récompense et illustration des 60h de travail passées à se former.
Même si avec la crise du Covid-19, il n'est pas encore possible d'exprimer notre affection par le toucher et les embrassades,

beaucoup de choses passent par le regard, la gestuelle et l'expression d'un visage.
A vous d'apprécier.

Vous pouvez regarder le film sur :
https://vimeo.com/419900154

Clip Vidéo
Flashez-moi

LES ÉLECTIONS MUNICIPALES

L'INSTALLATION DU CONSEIL MUNICIPAL, VU PAR JEAN-PAUL MOTTIER,
nouvel adjoint à la transition, à l'aménagement et au développement du territoire communal

« En 3 mots, je dirais solennité, démocratie et responsabilité.
Solennité, encore plus exacerbée du fait des règles sanitaires à respecter, des distances à tenir, des masques portés tout au long du conseil, du sens de circulation imposé dans la salle et la taille de cette salle, elle-même tellement grande par rapport au nombre relativement faible de personnes présentes. Tout cela donnait une atmosphère très cérémoniale qui invitait au silence et à la réflexion. Et pendant ce temps de réflexion justement, je me suis dit deux choses : la première c'est que j'étais réellement dans un état démocratique, une république capable de gérer à la fois une crise sanitaire grave et garantir les procédures légales permettant aux représentants du peuple d'honorer leur mandat, à la démocratie de s'exercer. C'est rassurant et apaisant à la fois. Cela m'a donné, à titre personnel, un sentiment d'honneur et de fierté d'être au service de cette démocratie. Deuxième chose : à partir de maintenant, le plus dur est à faire. Il va falloir être au niveau de la responsabilité

que j'ai souhaité prendre auprès des raismois. L'ambition collective affichée dans notre programme, dans notre projet de ville doit se transformer en obligation de résultats, nous nous devons de concrétiser cette ambition, et ce d'autant plus que l'urgence des enjeux environnementaux, sociaux et économiques actuels nous le rappellent de façon criante. »

Rappel résultats des élections municipales du 15 mars 2020 (1er tour)

Participation 41,02%

Aymeric Robin 64,66%
Eddy Zdziech 31,45%
Sonia Bertin Benbarek 3,88%
Bulletins blancs/nuls 2,68%

Bureaux	inscrits	abstention	votants	blancs	nuls	suffrages exprimés	A. Robin	E. Zdziech	S. Benbarek	% abstention
1 RC	1129	645	484	7	12	465	336	121	8	57,13%
2 RC	1273	732	541	8	12	521	363	147	11	57,50%
3 PETIT PARIS	834	543	291	2	7	282	185	89	8	65,11%
4 VICOIGNE	734	422	312	5	6	301	211	76	14	57,49%
5 SABATIER	999	587	412	5	5	402	231	149	22	58,76%
6 LAGRANGE	199	126	73	0	2	71	50	18	3	63,32%
7 PETIT PARIS	774	467	307	0	1	306	196	104	6	60,34%
8 SABATIER	1116	607	509	2	6	501	310	173	18	54,39%
9 FOYER	933	538	395	4	4	387	244	133	10	57,66%
10 J CURIE	911	586	325	6	4	315	191	105	19	64,32%
11 VICOIGNE	640	375	265	5	2	258	146	83	29	58,59%
TOTAUX	9542	5628	3914	44	61	3809	2463	1198	148	58,98%

L'équipe municipale de la nouvelle mandature aux côtés de René Cher, Maire honoraire

Extrait de la Voix du Nord

« Le maire sortant va retrouver son fauteuil majoral dès le premier tour des élections grâce aux 2463 Raismois qui ont voté pour sa liste « Raismes au cœur ». Cela se traduit par 28 élus sur les 33 du conseil municipal. Son principal adversaire Eddy Zdziech, avec « Pour Raismes », recueille 31,45 % des suffrages (1198 voix) tandis que Sonia Bertin-Benbarek n'a séduit que 3,89 % des électeurs qui sont allés voter. Elle n'aura aucun représentant au conseil, le président du VAFC et ses colistiers devant occuper les 5 sièges qui échappent aux vainqueurs. »

Installation du conseil en vidéo

Flashez-moi

LA MÉDIATHÈQUE A RÉOUVERT !
En formule Drive pour commencer, Covid-19 oblige.

Visite en vidéo
Flashez-moi

Vous l'avez tous remarqué la médiathèque a fait peau neuve, il y avait d'ailleurs beaucoup de monde lors de sa pré-ouverture le 7 Mars dernier, juste avant le confinement. Son ouverture définitive au public était attendue dans les semaines suivantes. La voilà enfin possible même si le protocole sanitaire de désinfection des livres et d'accueil du public en a modifié les modalités. «Nous ne pouvons pas accueillir le public pour l'instant» souligne Remy Kostrzewa, en charge de la culture pour la Mairie, « et nous devons faire de la place aux livres en quarantaine. Imaginez, un livre qui revient de prêt doit rester entre 3 et 10 jours à l'écart pour éviter toute contamination éventuelle. **C'est une gestion lourde mais nécessaire**. Si l'on veut que la lecture soit à nouveau accessible à tous, il faut en passer par là. Nous nous sommes , nous aussi, mis au « drive » : vous réservez vos livres sur le portail de la médiathèque, accessible sur le site web de la ville, vous venez les chercher et les retourner en médiathèque. Pour profiter de notre fond documentaire il suffit d'avoir votre carte d'adhérent, vous pouvez en faire la demande sur le site de la ville ou directement en médiathèque aux horaires d'ouverture habituels.»
Pour rappel la médiathèque Louis Aragon s'est donnée comme spécialité « les contes et légendes » sans pour autant exclure les autres sujets : romans, BD, mangas, livres jeunesse, documentaire vous pouvez trouver tous les grands classiques et les nouveautés. L'espace numérique sera mis à disposition du public dès que ce sera possible.

Autre nouveauté, la médiathèque fait désormais partie du réseau « Facile à lire ». Un espace est donc dédié à des livres simples mais pas simplistes pour faire découvrir le plaisir de la lecture à tous. L'abonnement annuel est très abordable, 8€ pour les raismois, gratuit pour les moins de 18 ans, les étudiants et les demandeurs d'emploi.

Le nouvel atelier numérique

Inscription à la médiathèque :

Retrouvez le formulaire d'inscription directement sur l'accueil du site de la ville : www.ville-raismes.fr
>rubrique inscription en ligne médiathèque

Vous pouvez également accèder au nouveau portail de la médiathèque pour réserver vos livres.

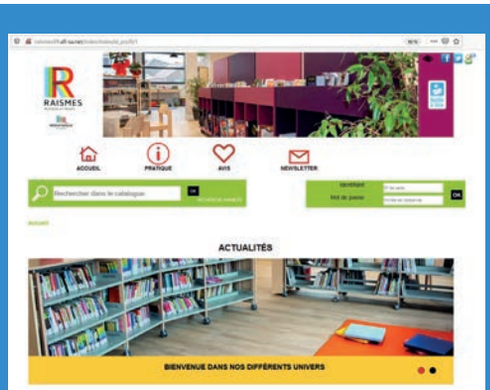

RAISMES SOLIDAIRE : LE CON

Ils ont assuré la continuité du service public pendant le confinement, accueillis les enfants des personnels soignants et de sécurité, accompagné les familles les plus fragiles ou les séniors vulnérables, livré les courses, sécurisé les espaces publics ou encore préparé la reprise. Comment ont-ils vécu cette période et quels enseignements en tirent-ils ?

Agents de la ville en poste durant le confinement

CHRYSTELLE CUVILLIEZ,
Directrice du CCAS

«On ne peut pas vraiment parler de confinement en ce qui nous concerne. La majorité des services étant fermés et au regard des situations de grande fragilité économique des familles, nous avons vite compris qu'il fallait continuer à fonctionner à plein. Voire même redoubler d'efforts. Les organismes d'aide sociale tournant tous en service minimum, ou pas du tout, il fallait pouvoir offrir de l'aide à ceux qui en avait besoin. On a commencé par mettre en place une permanence téléphonique et on a vite basculé vers des rendez-vous sur place, au CCAS, en mode drive avec accueil à la fenêtre pour traiter les dossiers urgents.
Nous avons aussi pris contact avec les seniors pour nous assurer qu'ils n'avaient pas besoin d'aide pour leurs courses par exemple.
Sans parler de l'organisation de l'aide alimentaire qui a nécessité de revoir complètement le mode de fonctionnement habituel. La ville a mis les moyens : revalorisation du montant des chèques alimentaires, partenariat avec la ferme du major pour offrir des paniers de légumes frais et avec la ferme du Raux pour les paniers de pommes de terre, aide logistique aux resto du cœur et au secours populaire, banque alimentaire ...
Si je devais garder une image de cette période, ce serait mon équipe avec masques et visières en train de distribuer justement les paniers en mode «Drive» au CCAS.

Fresque réalisée par les enfants du personnel soignant

AMÉLIE GEMMATI,
Étudiante et bénévole au CCAS

« Au fil du confinement, je me suis rapidement sentie inutile en restant chez moi et j'ai pris conscience de l'importance d'être présent pour les autres et d'agir, beaucoup de personnes parlent, peu agissent .
J'ai alors contacté le CCAS de Raismes courant mars et depuis, j'effectue les courses de plusieurs personnes âgées. Ma rencontre avec un frère et une sœur m'a beaucoup touchée. Beaucoup de gens se sentent seuls, on ne le remarque pas forcément. Je souhaite vraiment que nous continuions d'aller vers les autres après le confinement !

NFINEMENT VÉCU PAR ...

NATHALIE BALBONA SOURISSE,
Directrice des services 0-25 ans

« Ça a été une période intense .... On a accueilli dès le début du confinement, les enfants des personnels soignants, puis les enfants des personnes mobilisées en général. J'ai été complétement portée par l'élan de solidarité qu'il y a eu dans mes équipes ! Tout le monde se proposait de venir garder les enfants, désinfecter les écoles ou mettre les masques destinés à la population sous enveloppes. Génial! Un réel partenariat s'est installé avec l'éducation nationale afin d'assurer la continuité éducative. Et on a gardé le contact avec les enfants grâce à la rubrique nos petits bonheurs du site de la ville. On a enregistré des lectures, des conseils d'activités, des challenges, des recettes .... Cela nous a donné envie de continuer et d'utiliser encore plus ces moyens de communication à l'avenir. Surtout pour toucher le 16-25 ans. On a plein de projets en préparation.

KARINE ARDHUIN,
Coordinatrice gestion urbaine de proximité et responsable du SIQ

« Notre rôle a été de garantir l'information au public. Distribution des lettres du maire, informations à publier sur le site et le Facebook de la ville, affichage des arrêtés, distribution des attestations de déplacement etc ... Et coordination de la commande et de la distribution des masques... Ce ne fut pas une mince affaire .... Commande passée sans problème mais réception des masques en plusieurs fois ... Forcément cela a compliqué et retardé la distribution. Si je devais retenir un moment particulier de cette période, ce serait justement le nombre d'appels téléphoniques au standard concernant les masques... et la mobilisation de tous, élus et agents de la mairie pour pouvoir les mettre à disposition dès réception. Un autre événement plus à retenir, sur le volet démocratie participative celui-là, serait l'avancée du projet du square de Vicoigne même en période de confinement. Grâce au groupe facebook créé avec les membres du comité et la possibilité d'utiliser les serres de la ville pour faire les semis. Ça fait chaud au cœur de voir que les habitants restent impliqués et gardent le moral ! »

HERVÉ LAURENT,
Responsable service logistique

« On a commencé par fermer et sécuriser les parcs et jardins, les aires de jeux et certains bâtiments publics. Pour nous l'arrêt des festivités a fortement ralenti l'activité habituelle mais on en a profité pour donner un coup de main aux collègues du cadre de vie et du CCAS. On a aidé le Secours Populaire et les Restos du Cœur, en allant chercher les denrées alimentaires dans les entrepôts pour les ramener aux bénévoles sur Raismes .

Et puis avec le déconfinement il a fallu réorganiser et sécuriser les écoles, crêches etc ... Le dispositif sanitaire à mettre en place est impressionnant et nécessite un réaménagement complet des classes et sens de circulation dans les bâtiments. J'en profite pour avoir une pensée pour mes collègues qui sont en charge du ménage et de la désinfection des lieux car la tâche est immense »

Plus d'infos sur le site www.ville-raismes.fr rubrique « découvrir » et rejoignez-nous sur Instagram

ÉRIC WARMOES,
Élu, adjoint au dialogue social et à l'économie sociale et solidaire.

« J'ai envie de dire, ... ça a vraiment été la mobilisation générale. On a essayé de ne laisser tomber personne. C'était difficile car tous les organismes étaient fermés donc pas d'interlocuteurs pour démêler les situations les plus délicates. Mais on s'en est sorti. On a organisé l'aide aux plus démunis via l'aide alimentaire et les permanences du CCAS et on a accompagné les plus de 65 ans qui s'étaient inscrits sur le listing des personnes vulnérables, en les appelant et les aidant si besoin. J'avais 4 personnes à contacter et j'avoue que cela ne s'est pas limité aux coups de fils à passer tous les 3 jours, on a commencé à discuter, à proposer de faire les courses, à passer du temps pour rassurer et trouver des solutions aux problèmes du quotidien. J'ai encore en tête le désarroi de ce monsieur dont la dame aveugle était bien embêtée, son aide de vie ne pouvant plus venir faire sa toilette. Avec le CCAS on a trouvé une personne pour lui venir en aide.

Le nouveau Conseil Municipal n'était pas encore installé mais on a bien fonctionné, anciens et nouveaux élus, pour venir en aide aux Raismois. Un seul regret, les masques livrés trop tardivement. On a passé du temps pour faire le recensement en porte à porte et échanger avec la population et la livraison tardive et incomplète est venue perturber nos plans ... »

ZOOM SUR

FERME URBAINE

Mais que s'est-il passé pendant tout ce temps à l'éco-ferme du Pinson ? La nature sauvage a-t-elle repris le dessus sur les cultures ?

Et bien non, loin de là, la production a pris un peu de retard mais les courgettes, tomates, salades, plantes arômatiques et autres légumes sont en pleine croissance. Les poules, les oies et Maurice le bouc nain, se baladent entre les plantations et font bon ménage avec les abeilles de la ruche. Oeufs et miel sont d'ailleurs en vente sur site, comme les productions arrivées à terme.

Ventes de légumes et d'oeufs sur la ferme
Du lundi au jeudi de 8h à 14h
Le vendredi de 8h à 12h
Radis,salades,fraises etc...
Les prix sont affichés sur place.

Une ombre au tableau cependant : les dégradations incessantes. Des dépôts sauvages de bois, gravats et plaques d'amiante ont fait leur apparition. On ne compte plus les vols de matériaux de construction et les destructions : même les nichoirs créées avec les enfants du quartier ont été cassés, des faits qui laissent sans voix... Heureusement l'équipe ne baisse pas les bras et fourmille de projets. Les mois à venir verrons l'arrivée d'un container qui sera végétalisé afin de stocker le matériel et la production. A l'automne prochain, le rucher de 15 ruches sera installé et durant l'hiver 3 nouvelles serres de 100 m2 seront construites. Une nouvelle plantation d'arbres fruitiers se fera également avant la fin d'année, pour agrandir le verger.
Vive la production locale !

LE SQUARE DE VICOIGNE

Malgré le confinement, le projet de square de Vicoigne a avancé. Les semis ont été réalisés dans les serres municipales (potirons, courgettes, tomates, aubergines), le terrain a été préparé pour les travaux d'aménagement et le piquetage, qui permet de matérialiser sur le terrain la délimitation des différentes plantations, clôtures ou installations, a été fait. **Les gros travaux ont commencé le 2 juin et seront terminés pour la fin du mois.** « J'ai hâte de voir les carrés potagers sortir de terre » explique Johann Remy, agent municipal en charge de l'aménagement du square, « et j'espère que les habitants pourront profiter des installations en mode déconfinés à partir de cet été. On restera bien entendu très vigilants quant aux gestes barrières et mesures sanitaires. On va s'adapter. »
Vous pouvez suivre l'avancée du chantier sur la page facebook de la ville et profiter des conseils jardinage du comité de soutien. Prochain bon plan : comment arroser son jardin tout en faisant attention à sa consommation d'eau.

ÉVÉNEMENT AUTOMNE 2020
EXPOSITION DE RUE « Raismes : une belle nature »

Nous avons demandé à Philippe Frutier, photographe spécialisé dans les prises de vues aériennes et touristiques, de mettre en valeur notre territoire avec des clichés révélateurs de l'âme de notre ville. Les photos seront installées aux 4 coins de Raismes à partir de l'automne. En attendant, nous vous laissons découvrir un extrait du texte que Philippe a rédigé pour expliquer son exposition et vous donnons un aperçu des images sélectionnées. Rendez-vous en septembre pour l'inauguration !

Raismes belle nature !

« Eh vous ! Oui vous ! Vous qui passez sans me voir, prenez un peu de temps pour me regarder et comprendre qui je suis » C'est ainsi qu'aurait pu m'interpeller, dans mon autre vie, la petite fille au masque et à la cape rouge, la ville de Raismes. Elle aurait pu m'interpeller ainsi dans ma vie d'avant. Celle où je n'étais pas photographe et dans laquelle j'aurais traversé Raismes en arrivant par une zone commerciale déshumanisée, en passant par la rue Henri Durre, la rue Léopold Dussart ou la rue Jean Jaurès sans même soupçonner les trésors cachés qui ne se révèlent qu'aux curieux qui ont su garder une âme d'explorateur, ceux qui savent prendre les chemins de traverse et se perdre pour mieux se retrouver. Mais j'ai la chance d'avoir changé ma vie le jour où j'ai choisi d'être photographe aérien.

C'est un privilège de pouvoir découvrir cette ville à quelques centaines de mètres d'altitude.

Ce premier contact aérien me révèle une évidence : C'est un immense cocon de nature qui enveloppe Raismes. En m'approchant un peu plus, j'ai découvert que cette nature, forte et belle, s'était souvent régénérée à partir des sites industriels de la mine. Du noir au vert, la magie d'une renaissance...

Cette vision m'a donné l'envie d'aller voir de plus près et de revenir au plancher des vaches ou plutôt au plancher des gueules noires en quittant les grands axes, en quittant ma voiture et en me perdant dans cette ville qui n'a pas de centre mais qui possède une vraie identité et des trésors d'humanité.

Vue aérienne du terril Sabatier

J'y ai rencontré des personnes qui savent s'écouter et s'enrichir de leurs différences. C'était au « 23 » du quartier Sabatier. Des personnes fragiles mais desquelles émanent une force communicative.
J'y ai rencontré ces « Drôles de dames » qui prennent soin avec beaucoup de dévouement d'un monument historique de la ville : L'église Ste Cécile dans la cité du Pinson.
J'y ai rencontré Margueritte et Georges qui vivent dans le quartier Vicoigne. Retraité, Georges était un homme important à Raismes : Il était Chef de Gare ! Resplendissants de joie, très accueillants et d'une grande générosité. Ils m'ont ouvert leur jardin, un petit paradis paisible. Très actifs dans la commune, ils sont bénévoles à la maison de quartier où Margueritte partage son savoir-faire en couture. Margueritte et Georges portent avec bien d'autres habitants le comité de soutien de la friche de Vicoigne qui va devenir un square. C'est un projet d'Urbanisme participatif, lieu de rencontre intergénérationnel autour de jeux et de jardins potagers. De beaux échanges en perspective dans un endroit où la nature sera, une fois de plus très présente à Raismes. C'est une constante ici.
J'y ai rencontré des personnes qui se mobilisent joyeusement en famille pour ramasser des centaines de kilos de déchets qui souillaient la nature... Un geste collectif, citoyen et éducatif.
J'y ai rencontré des personnes de toutes générations qui se rassemblent pour faire la fête au « RaismesFest » ou pour se lancer dans la bonne humeur, à l'assaut des terrils lors de la « Course des Terrils »...

Philippe Frutier

Habitants de la cité du Pinson

Margueritte & Georges

« EUL COIN DU ROUCHI »

J'va pas vous mintir, mi j'connos eul Rouchi que d'pus sich ins inviron. Eud'pus s'timps là, j'me sus documinté. Tout s'qué j'trouvos in « patois » j'el lisos !

Par éximpe : Jules Mousseron (écrivain patoisant de D'nain), ché li qui a créé eul personnage eud « cafougnette ». D'autres auteurs que j'va vous citer :
- Roger Bar (habite à Marly, 96 ans, journal « l'arnitoile »)
- Guy Dubois (dictionnaire « Parlez Ch'ti »)
- Eul guide « Le Ch'ti » par Gryson et Poulet
- Jean Dauby
- Julien Vernagut
- Michel Meurdesoif et bin d'autres .....

Alors si vous désirez apprint, y a d'quo !!!

Prochain'min sur Facebook et sur eul' site del ville eud Raismes, din l'rubrique « nos petits bonheurs » i y'aura une rubrique « apprint eul patois ».

QUO QU'CHA VEUT DIRE ?
Et'farcé : ne pas se réveiller
I t'faut toudi : il te faut toujours
Faire vinaique : se dépêcher
Avoir el caillo : finir en retard
Saquer à r'nard : tirer au flanc

EXPRESSIONS :
J'né quer vir ses talons, qu'ses pointes !
> Moins je le vois, mieux je me porte.

Quind j'el vos, m'journée, alle est faite !
> Quand je le vois, il m'enlève tout courage !

Gaston Clarisse

SOBRIQUET :
On surnomme ceux de :
Condé : les copeux d'dogts (les coupeurs de doigts) ou les boîtes à caillos (les boîtes à cailloux)
Denain : les cafougnettes

POUR RIRE :
In esquimau piétine eud puss in quart d'heure din l'neich, i sort in thermomet' ed s'pochet dit : si qu'eulle n'est point là à moins dich, j'min va !!!

LES ASSOCIATIONS D'AIDE ALIMENTAIRE, en première ligne lors de la crise de la Covid-19. Le Journal est allé à leur rencontre.

Mme LAMENT
Secours populaire

« Personnellement j'ai plutôt bien vécu le confinement », nous explique-telle, « J'ai toujours bon moral ! ».
Présente au local, tous les jours de la semaine, de 8h30 à 18h, elle continue de donner son maximum en ces temps difficiles ; 120 colis ont été distribués chaque mois, « c'est beaucoup plus qu'à l'accoutumée car de nouvelles personnes ont eu besoin de notre aide et fort heureusement de nouveaux bénévoles sont venus nous rejoindre, poussés par l'envie de faire quelque chose pour rendre la situation des plus fragiles, moins alarmante. »

Mme Lament en profite au passage pour remercier les membres du CCAS pour leur soutien et leur amabilité et espère que cette situation ne se reproduira plus.
« Beaucoup de gens sont dans la misère et agacés de devoir être enfermés, il faut écouter les gens [...] ils repartent contents car ça leur fait une petite sortie ! ».

Jocelyne FULGALDI
Les restos du cœur

« Nous avons eu fort à faire dans cette période, bien entendu, et nous avons rencontré des situations parfois très émouvantes, comme celle de cette maman qui ne pouvait plus nourrir son enfant et encore moins se nourrir elle-même. Beaucoup de personnes restent malheureuses et dans le besoin. D'autres ont été apeurés par la situation et l'influence des médias qui pèse un poids lourd sur le moral. Mais beaucoup de gens sont venus aider avec des gestes de civilité, de générosité... peut-être plus généreux que d'habitude ». C'est cette vague de positivité que Jocelyne souhaite garder en mémoire : « Le bon a dépassé le mauvais ! ».

Secours Populaire 06 41 11 01 42
Les Restos du Cœur 06 89 75 28 21

LES PÉPITES DU CONFINEMENT

Pendant la crise sanitaire, nous avons adapté notre communication, et déployé de nouveaux outils digitaux. Le site s'est transformé en une plateforme de solidarité pour garder le lien, apporter l'aide nécessaire aux habitants, et nous avons développé une nouvelle rubrique, « les Petits Bonheurs » pour vous accompagner au quotidien, et contribuer à garder le moral. Sur site et réseaux sociaux, nous nous y sommes tous mis, pour alimenter un programme d'animation en ligne, avec des rendez-vous ponctuels .

La plateforme « Solidarité Covid-19 », un portail qui permettait de suivre à distance, l'évolution de la situation, des aides, le fonctionnement des services publics ...

Des rendez-vous pour vous divertir et garder la forme. Tous les 2 jours vous avez pu suivre les séances de Christophe en ligne sur facebook, instagram et Youtube, et ponctuellement suivre les conseils d'Alex

pour les familles et les seniors. Défi sport avec Marie-Charlotte pour les jeunes de 11 – 17 ans sur tik tok et instagram, et défi ados avec Kamel pour les 17-25 ans, sous la forme de vidéos sur Facebook et Youtube.

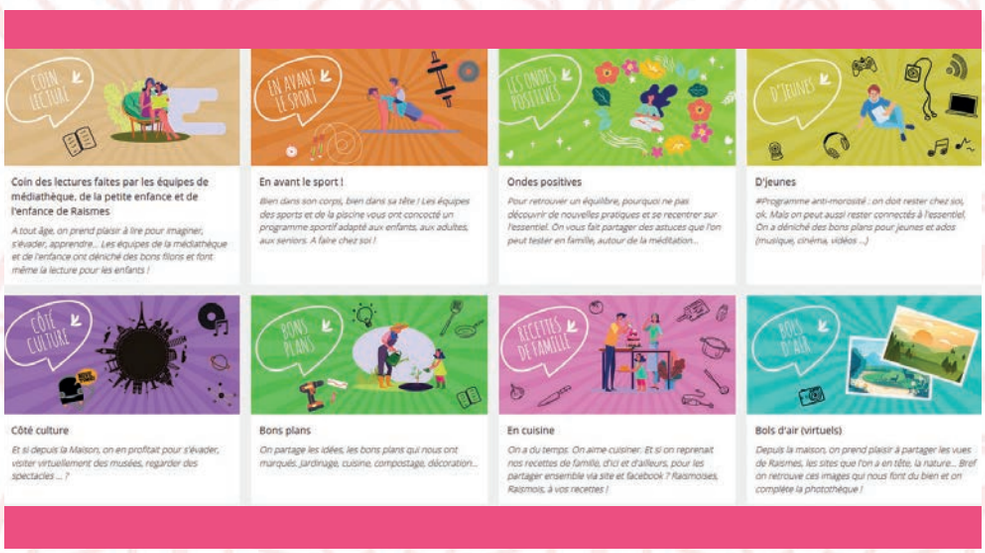

La plateforme **« Les petits bonheurs »** pour garder la forme, avec des bons plans culture, sport, sorties, jardinage, cuisine...

Des lectures du soir, sur le thème des contes et légendes, tous les soirs 18h30 par les agents de la ville (médiathèque, petite enfance, ATSEM et administratifs)

Des rendez-vous sur le thème « On avait envie de vous dire » Chacun avait la possibilité de partager son talent, ses envies, de remercier les personnels aidants. A notre tour de remercier l'Harmonie communale de Raismes, les habitants , l'équipe du collège... qui ont contribué à animer nos soirées les lundis et samedis soirs 20h.

Des ateliers pour les tout petits proposés par les professionnelles de la crèche, de la halte et du RAM qui sont passées devant la caméra.

Plus d'infos sur le site de la ville
www.ville-raismes.fr
Rejoignez-nous sur Facebook
et Instagram

Chères Raismoises, chers Raismois,

Voici le temps du déconfinement, combien d'espoirs ont émergé pendant cette période concernant ce «Monde d'après» ? Et quel est-il ce «Monde d'après» ? Il donne l'impression que les luttes d'hier demeurent celles d'aujourd'hui.
Les luttes humaines : Le racisme, la reconnaissance de nos soignants, de la valeur du travail de l'ensemble des personnes ayant une très grande utilité sociale qui s'est rappelée à nous mais qui ne bénéficie pas de la reconnaissance salariale qu'elle mérite.
Les luttes écologiques : Que nos routes et nos campagnes étaient belles en confinement, que la trace de l'homme s'est vite réinstallée dès la levée de celui-ci : déchets sur nos chaussées, décharges dans notre belle forêt...
Continuons à croire au «Monde d'après» que nous voulons, juste, équitable, respectueux de lui-même, de la nature et des autres. Luttons en tant que citoyens pour qu'il soit à la hauteur de nos espérances, n'acceptons pas ce retour en arrière ...

Sylvia Potier
Pour le groupe des élus communistes
& républicains de Raismes

Chères Raismoises, chers Raismois

J'espère tout d'abord que vous allez bien et que vos familles, vos proches ont traversé cette crise sanitaire sans aucun souci .
Au nom du groupe d'opposition «Pour Raismes», je souhaite remercier chaleureusement les 1198 voix qui se sont clairement exprimées en faveur d'un vrai changement de politique et de développement pour notre ville. L'abstention massive de près de 60% aura joué un rôle majeur sur le résultat de ce scrutin et nous pouvons le déplorer.
C'est d'ores et déjà un honneur et beaucoup de fierté pour notre équipe de vous représenter afin de porter les idées que nous avons partagées ensemble pendant plus de 6 mois.
Mr Robin ne nous accordant que 10 lignes maxi pour nous exprimer, vraisemblablement sa vision de la démocratie, nous publierons régulièrement un bulletin d'information d'opposition afin de vous rendre compte de notre travail au quotidien pour défendre vos intérêts et ceux de notre ville.

Bien cordialement

Eddy Zdziech
Pour le groupe d'opposition «Pour Raismes»

LE MARCHÉ HEBDOMADAIRE DE LA GRAND' PLACE

tous les Jeudis matin