# LE JOURNAL

DE LA VILLE DE RAISMES

N° 17 - MARS 2021

DOSSIER +

## OSONS LE FÉMINISME

/ PAGE 06-07



RETOUR SUR

### Les Voeux 2021

/ PAGE 4



ACTUALITÉS

### Les Grands Projets

/ PAGE 5



URBANISME

### Vous exprimer c'est nous faire avancer

/ PAGE 9

RAISMES
Multiples et Réunis

www.ville-raismes.fr

*LA CITÉ DE TOUS LES POSSIBLES*

2021 année de la participation : aménagement de la Placette Mozart

/ 06-07 DOSSIER +
OSONS LE FÉMINISME

/ 03 BRÈVES
/ 04 RETOUR SUR
/ 05 ACTUALITÉS
/ 08 ENVIRONNEMENT
/ 09 TRAVAUX / URBANISME
/ 10 VIE ASSOCIATIVE
/ 11 SÉNIORS / TRIBUNES

RAISMES
Multiples et Réunis

www.ville-raismes.fr
*LA CITÉ DE TOUS LES POSSIBLES*

JOURNAL DE LA VILLE DE RAISMES
**N°17 - MARS 2021**

Diffusion : 6 000 ex. - N° ISSN en cours
Directeur de la Publication : Aymeric Robin
Rédaction & Photos : Service communication
Fanny Meilhac, Gaston Clarisse, Claire Jarmuszczak
Conception & Réalisation : Service communication
Julien Debut
Imprimerie Gantier - Zone Artisanale 10 Muids, 59770 Marly
Ne pas jeter sur la voie publique

## Préparer l'après Covid

L'action municipale a été depuis plusieurs mois, tout comme notre vie quotidienne aussi, impactée par la gestion de la crise sanitaire. Cette crise n'est pas encore derrière nous mais l'arrivée d'une vaccination massive, certes poussive dans sa mise en œuvre, doit nous redonner espoir et envie de perspectives nouvelles.
C'est cet après Covid qu'il nous importe, avec les élus du conseil municipal, de préparer, d'amorcer et de rattraper le retard pris comme pour les travaux rue de la République.
Notre projet de ville « Raismes 2032 » a pris un coup d'accélérateur d'ailleurs ces dernières semaines. Avec nos partenaires (Région, Département, Etat, CAPH, Conseil Citoyen, Maisons de quartier, associations...) nous avons pris connaissance de l'état d'avancement des études que nous avons lancées fin 2020. Je pense à l'étude de redynamisation du commerce de centre ville où des pistes d'intervention se dessinent déjà. Cette étude se complète avec celle que nous réalisons concernant l'aménagement de notre « centre ville élargi » à la base de Loisirs ou encore au quartier de la Gare. C'était une demande des habitants qui avaient participé aux ateliers collaboratifs de co-construction du projet de ville. Des travaux d'aménagement vous seront présentés avant la fin de l'année. Je n'oublie pas non plus les contacts engagés pour redonner une fonction au château de la Princesse, au château Thibault, à l'ancien dispensaire de Vicoigne par exemple. Nous espérons les concrétiser très rapidement malgré la situation économique et sanitaire que nous subissons.
Enfin, notre « Ville Forêt et écologique » a fait l'objet de nombreuses réflexions pour redonner dans nos aménagements toute sa place à la nature, notamment celle qui protège, qui nourrit et qui embellit. Notre « Plan de Paysage » soutenu par l'Etat laisse présager une transformation de notre commune dans ses aspects naturels des plus ambitieux.
Ces réflexions se mènent dans le cadre de la préparation du budget 2021 qui tâchera de ne pas augmenter les impôts locaux communaux, de maintenir un haut niveau d'investissement au regard de nos capacités et qui s'engagera à renforcer notre soutien à la cohésion sociale de notre ville, aux solidarités et à la réussite scolaire de nos enfants. Je me félicite d'ailleurs pour notre commune d'avoir gardé son label Raismes : « Ville Amie des Enfants » qui témoigne de notre engagement fort en ce sens.
A très vite pour partager ensemble ces perspectives de meilleurs lendemains.

**Aymeric ROBIN**
Maire de Raismes, Président de la Communauté d'Agglomération de la Porte du Hainaut

# POUBELLES : RAPPEL

Les poubelles doivent être sorties les dimanches soir après 17h pour un ramassage le lundi. Elles doivent être rentrées les lundis avant 22h.
En raison de la gêne occasionnée par des poubelles non rentrées, il a été décidé lors du conseil municipal du 8 octobre de mener une campagne de sensibilisation auprès des habitants. En cas de poubelles non rentrées, dans un premier temps, un avertissement sera déposé en boite aux lettres puis en cas de récidive, une verbalisation d'un montant de 35€ sera appliquée.

# NORÉADE PREND LE RELAIS DU SIARB

La Communauté d'Agglomération de La Porte du Hainaut a transféré les compétences liées à l'assainissement au SIDEN SIAN et à sa Régie NORÉADE pour la ville de Raismes en ce début d'année 2021.

Aussi, nous invitons dès à présent les habitants de Raismes à contacter le centre Noréade de Pecquencourt Sud pour toutes les demandes ou problèmes d'assainissement et notamment :

- Les travaux de réparations ou de débouchage
- Les demandes de branchements
- Les demandes de contrôles ou de raccordements

**par téléphone : 03.27.99.80.20**
**ou par mail : accueil-pecs@noreade.fr**

Nos services sont accessibles par téléphone du lundi au vendredi de 8h à 12 h et de 13h30 à 17h et nous disposons d'un service d'astreinte 24h/24 pour les urgences (égout bouché,...).

Par ailleurs vous trouverez de nombreuses réponses à vos questions sur notre site internet **www.noreade .fr**

**NORÉADE**
03.27.99.80.20
37 rue d'Estienne d'Orves, 59146 Pecquencourt
**Site web :** www.noreade.fr

# MÉDIATHÈQUE

Pensez à réserver vos livres via le portail: https://mediatheque.ville-raismes.fr/

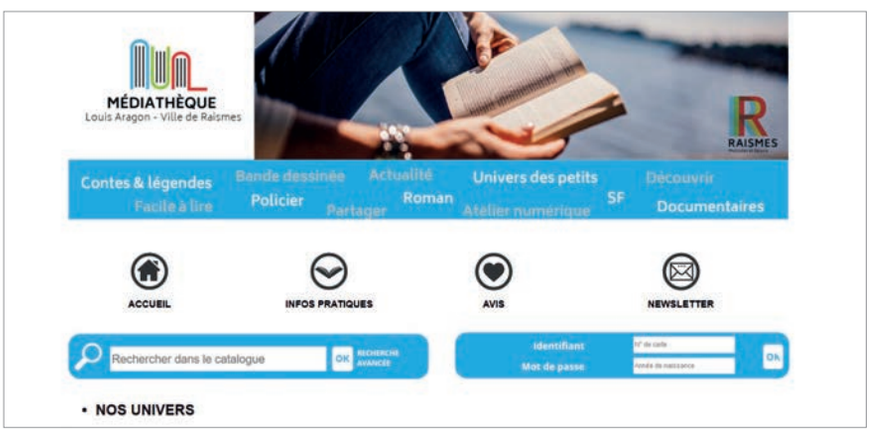


# EN BREF...

## CCAS DE RAISMES

Vous habitez Raismes depuis plus de 6 mois, vous rencontrez des difficultés, vous avez besoin d'une aide ponctuelle ou à long terme. N'hésitez pas à vous rapprocher du CCAS. Nos agents sont là pour trouver des solutions à vos réponses et vous accompagner dans les démarches à réaliser. Vous pourrez éventuellement (sous condition de revenus) prétendre à l'Aide Sociale Facultative proposée par la commune. Une tablette numérique, en libre service, est mise à disposition pour effectuer vos démarches auprès des services publics (Ameli, CAF, Pôle emploi etc ...).

Les permanences reprendront en avril dans les quartiers, en attendant vous pouvez contacter le CCAS au : 03 27 14 94 53

## MISSION LOCALE JEUNES DU VALENCIENNOIS

Vous souhaitez connaître les dispositifs d'insertion professionnelle proposés aux jeunes, contactez l'antenne de la mission locale au 03 27 20 25 50 ou par mail : raismes@mljv.fr.

## SABATIER QUARTIER EN TRANSITION

Vous habitez le quartier de Sabatier et voulez participer au tournage d'un documentaire ? La réalisation et le tournage seront assurés par le collectif Tribu !

Contactez-nous par mail : jdebut@ville-raismes.fr

# LES VŒUX 2021

## 2021, année de la participation citoyenne

A année exceptionnelle, vœux exceptionnels ! Des vidéos, des questions d'habitants, Monsieur le Maire en visio, des grands projets et une rétrospective. Tout en restant fidèle à nos valeurs : confiance, fierté, agilité, humour.
Le Journal a compilé pour vous les temps forts des vœux 2021 et vous livre un extrait du discours de Monsieur le Maire.

Retrospective 2020
Flashez-moi

Voeux au personnel 2021

Participation des habitants

Film des agents

## Extrait du discours des Voeux à la population de M. Le Maire

" ... Chaque année je vous souhaite des voeux de réussite, de bonheur et de santé et je précise toujours que c'est la santé qui prime d'abord et avant tout. Malheureusement 2020 et sa pandémie mondiale nous a montré combien c'était vrai. Malgré les incertitudes je vous souhaite le meilleur pour 2021 parce que la vie doit continuer et reprendre ses droits. Oui la santé est en partie entre nos mains, en ne baissant pas la garde vis à vis des gestes barrières et en continuant de respecter la distanciation sociale. La vie sociale il faut aussi la repenser pour qu'elle puisse exister et nous procurer des moments de bonheur parce que 2020 nous a montré l'importance de ces moments de retrouvailles familiales, amicales et professionelles comme autant de petits moments de bonheur. Ces moments qu'on oublie finalement de regarder comme tels dans le quotidien ont pris toute cette signification dans cette situation exceptionnelle que nous venons de traverser, ils sont même devenus essentiels. Alors nous ne l'avons pas demandé cette crise, mais puisqu'on la subit, regardons les leçons que l'on doit en tirer, et profitons encore plus de tous ces instants à l'avenir.
L'avenir toujours incertain, doit être envisagé avec des projets, des désirs et des envies parce que c'est le sens de la vie. Notre ville a des projets et on continue de les construire. On veut les faire pour vous et avec vous. C'est pourquoi 2021 sera l'année de la participation citoyenne, de la démocratie participative. Raismes c'est notre ville, c'est vous qui la vivez il faut la construire..."

Aymeric ROBIN, Maire de Raismes

Enregistrement du discours de M. le Maire pour la diffusion aux habitants.

Voeux 2021 en vidéo
Flashez-moi

# LES GRANDS PROJETS

Raismes 2032, ça continue ! Zoom sur la revitalisation du centre ville et le plan Paysage. Deux projets majeurs qui vont changer la face de Raismes.

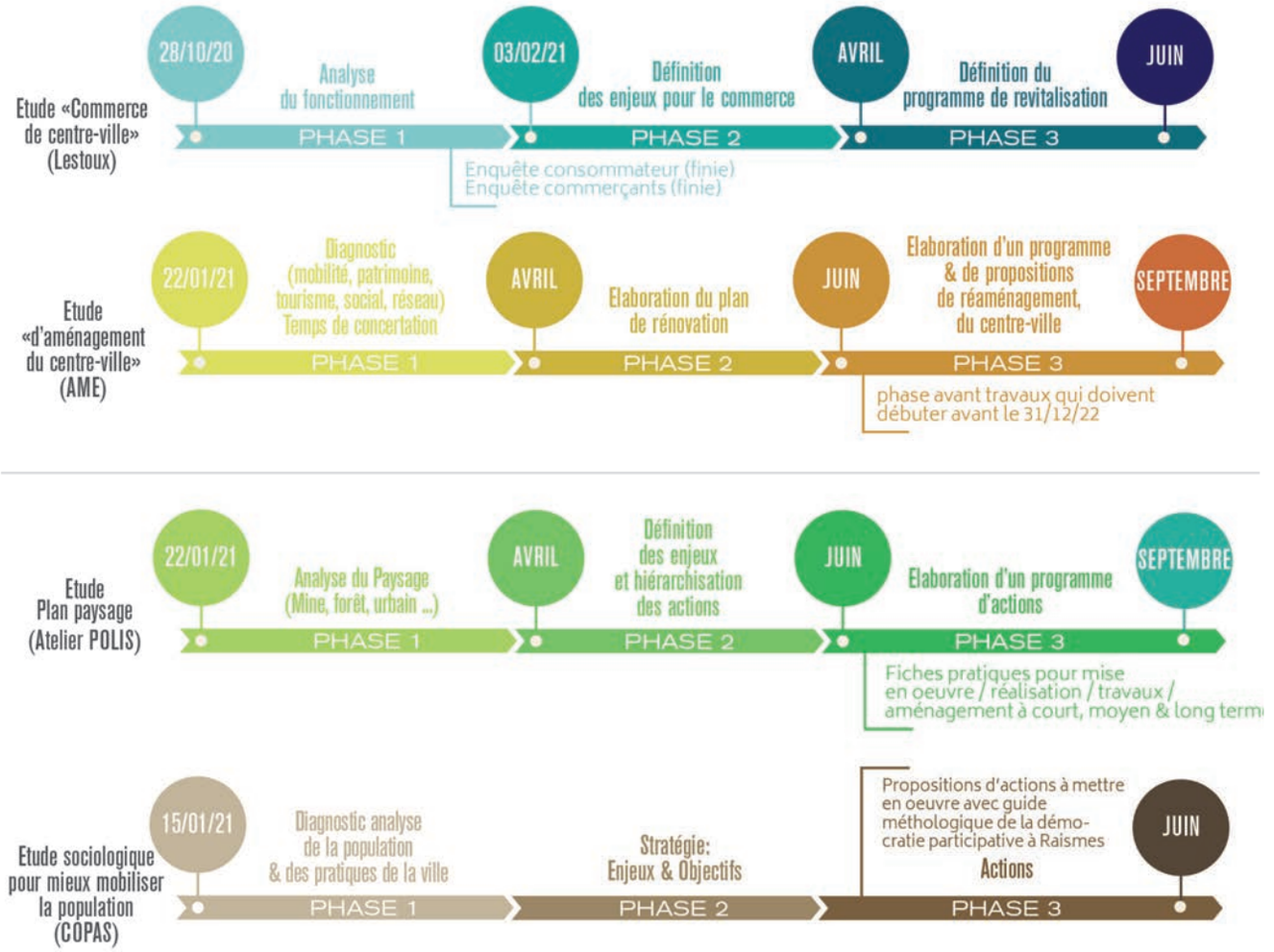


# JEUNESSE : AVENIR ET SANTÉ, IL N'Y A PLUS QU'À CLIQUER ! ON T'APPORTE DES SOLUTIONS.

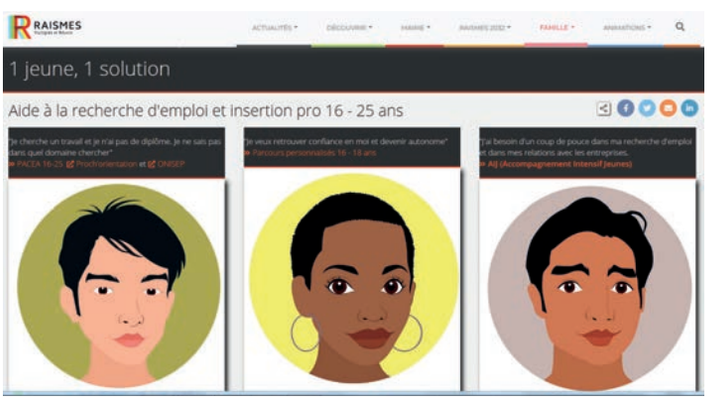


Tu as connu une baisse de moral ou de motivation cette dernière année. Tu as eu ta part de doutes et d'inquiétudes concernant tes études ou ton avenir professionnel. Tu voudrais connaître les portes qui s'ouvrent à toi dans cette période particulière, te relancer dans la vie active et repartir de plus belle.
On t'apporte nos solutions ! C'est sur le site de la ville, dans la rubrique dédiée aux jeunes de 16 à 25 ans et l'onglet "Avenir Pro" que nous avons rassemblé un maximum d'informations dans le but de vous accompagner, vous les jeunes, car nous sommes bien conscients que la jeunesse n'a pas été épargnée par la pandémie. De l'accompagnement professionnel aux aides financières et psychologiques, nous avons passé en revue les dispositifs qui, nous l'espérons, t'aideront et te permettront de reprendre confiance en toi. Mais ce n'est pas tout : la rubrique "Santé et Prévention" fait également son apparition !

# OSONS LE FÉMINISME

**Même si les discours évoluent, dans les faits nous sommes encore loin de l'égalité effective. Non ! Le sujet n'est pas réglé. Oui ! Il y a encore trop peu de femmes à la tête des entreprises, institutions ou gouvernements (en 2020 sur 197 états et gouvernements, seuls 21 sont dirigés par une femme), trop peu d'hommes « femmes » de ménage ou sage-« femmes », trop de femmes à gérer seules toutes les tâches du quotidien et malheureusement trop de violences faites aux femmes.**

## Nous avons interrogé Sylvia Potier 1ère adjointe au Maire de la ville, pour avoir son point de vue sur le sujet.

« Des lois ont été votées pour garantir la parité et réduire les inégalités de traitement mais en réalité, dans l'esprit des gens, on cantonne encore les femmes à des rôles très stéréotypés. Je vais vous parler de mon expérience personnelle : je suis maman de 4 enfants, à partir du 3ème, mon entourage m'a souvent fait remarquer que j'allais certainement arrêter de travailler désormais. A-t-on fait le même genre de remarque à mon mari ? Non. On ne pose jamais ce genre de question à un homme. Idem pour mon engagement en tant que 1ère adjointe. Le regard n'est pas encore équitable, égalitaire. Nous vivons encore dans une société patriarcale et ce malgré les quotas et les lois. L'égalité sera une réalité quand nous n'aurons plus besoin de ces quotas. Et que les femmes n'auront pour limites que celles qu'elles se donneront elles-mêmes. Ce que nous montrons à nos enfants, ils le reproduisent. Alors avec un peu d'ouverture d'esprit, de partage des tâches et des responsabilités, montrons à nos enfants que nous pouvons agir autrement. »

A BAS LES PRÉJUGÉS

Atelier Cuisine à l'espace jeune

Gwendoline 25 ans, agent de la ville de Raismes au service gestion des stocks

Véronique, agent de la ville de Raismes au service gestion des stocks

## Le point sur la situation : ce que vivent les jeunes (étude réalisée par l'unicef).

L'UNICEF a réalisé en 2019 une étude sur l'égalité filles/garçons auprès des 6-18 ans. Dans cette consultation nationale, l'UNICEF s'est penché sur la façon dont les filles et les garçons perçoivent leurs droits : très tôt, les filles subissent plus de privations et souffrent plus des inégalités.

Les inégalités constatées dans la société entre les femmes et les hommes se manifestent dès l'enfance : les éléments recueillis montrent que les filles sont plus touchées que les garçons pour de nombreuses privations. Elles sont par exemple moins favorisées dans l'accès au savoir, à la santé, aux relations sociales et aux loisirs (deux tiers des jeunes pratiquant une activité de loisir subventionnée sont des garçons). Les discriminations qu'elles subissent adultes émergent en fait alors qu'elles sont très jeunes.

Dès l'école, dans la cour de récréation, ce sont les jeux des garçons qui occupent le plus de place. Ils sont au centre alors que les filles occupent les marges. C'est un problème dont elles sont conscientes dès l'école primaire alors que les garçons ne commencent à s'interroger là-dessus qu'au collège.

unicef

Ville amie des enfants

## L'école, un espace favorable aux filles.

Le sentiment d'inégalité est répandu chez 45% des filles. La prise de conscience se produit généralement pendant la pré-adolescence et s'aiguise à l'adolescence lorsque les filles font l'expérience du harcèlement. Elles intègrent alors l'idée que pour se protéger, elles doivent limiter leur liberté de se déplacer.

L'école constitue un lieu-refuge : elles en identifient la fonction protectrice et profitent plus avant des ressources disponibles. En outre, elles sont plus nombreuses à considérer qu'elles peuvent demander de l'aide pour faire leurs devoirs. Face à ces constats, l'UNICEF France recommande :

1.Que l'on garantisse aux filles un accès aux loisirs ;

2.Que l'on renforce l'information sur la sexualité, la santé sexuelle et reproductive et les addictions ;

3.Que l'on accompagne les jeunes dans leur usage des outils connectés ;

4.Que l'on conçoive et construise des espaces publics partagés où l'on favorise la mixité.

## L'avis des jeunes de Raismes.

« Il y a des inégalités hommes femmes dans tous les domaines que ce soit au niveau du travail, du sport ou même de la politique. Par exemple, dans le monde du travail, il y a des inégalités au niveau des salaires. Les salaires des hommes sont plus élevés que les salaires des femmes. Il y a aussi des inégalités dans le sport par exemple le football. Les téléspectateurs ont tendance à regarder plus les matchs de football masculin que les matchs de football féminin. Le football féminin est moins respecté que le football masculin. On retrouve aussi des inégalités dans la politique. Par exemple, au niveau des élections présidentielles. Il y a beaucoup plus d'hommes que de femmes qui se présentent. »
Yoan 18 ans

« Le sujet de l'égalité entre hommes et femmes est encore un sujet tabou aujourd'hui. Même si les femmes ont eu l'accord sur des droits comme le droit de vote en 1944 en France. Cela reste hyper tard quand même !!! Pourtant ce sont des droits qui nous concernent aussi. Donc on aurait dû les avoir depuis bien longtemps, en même temps que les hommes.
Mais malgré tout, en France nous avons la chance d'être dans un pays libre, stable, sans guerre ni dictature. Pas comme dans certains pays subsahariens où les femmes sont faites que pour devenir une femme à la maison pour s'occuper des enfants, pas d'autre alternative. Ou encore des femmes qui n'ont pas accès à l'éducation, à la scolarité. Alors que c'est un droit international que toutes les femmes devraient avoir aujourd'hui.
Alors nous devons continuer en France à parler de l'égalité des femmes et des hommes pour préserver nos droits et nos libertés et les communiquer aux autres pays du monde. Et se battre encore et encore pour avoir les mêmes égalités que les hommes. »
Alix 18 ans

## Elles ont participé aux ateliers CORIF (formation en égalité professionnelle femmes / hommes).

**Aurélie et Sandrine ont participé aux ateliers CORIF organisés en partenariat avec le Centre Communal d'Action Sociale de la ville de Raismes. Elles nous racontent leur expérience.**

« Quand le CCAS m'a contacté pour savoir si cela m'intéressait de participer à ce type d'atelier, je me suis dit c'est vrai que l'égalité femmes/hommes dans le boulot c'est pas gagné ! Alors ok. En plus j'étais en recherche d'emploi depuis 1 an, cela ne pouvait qu'être bénéfique. La présentation a été top, l'accueil génial. J'ai adoré. Ils ont réussi à me donner confiance en moi, ils m'ont montré que des métiers comme maçon ne sont pas réservés qu'aux hommes. C'était notre rendez-vous du vendredi, un moment extra, une échappatoire, un moment coupé du monde, j'ai eu le cœur serré quand au bout de 3 mois, l'atelier a été terminé. Je l'appelais l'atelier « filles », j'ai rencontré des mamans que je voyais à la sortie de l'école mais avec qui je ne parlais pas, ces filles sont géniales. Et en plus au bout de 2 semaines, j'ai retrouvé du travail. Animatrice de cantine. Cette formation m'a prouvé que l'on pouvait devenir autre chose. »
Aurélie.

J'ai fait cette formation d'abord pour moi, en tant que femme. J'ai passé 10 années comme aidant familial et j'avais besoin de me retrouver. De prendre soin de moi. De m'éloigner un peu du quotidien pour pouvoir prendre des décisions. Ça a été une super expérience, si je peux je le referai. Mon but au départ n'était pas de trouver du travail avec cette formation mais plus de reprendre confiance, mais j'en ai quand même profité pour ouvrir de nouvelles perspectives et j'ai décidé de suivre une formation en électricité dès que la situation le permet. J'avais déjà fait de l'électricité il y a 10 ans avant l'accident de mon mari et j'avais aimé ça. Dès que je suis prête, je recommence."
Sandrine.

**Venez à la rencontre de Nina & Simon.e.s le Jeudi 6 mai 9h30 - 12h30 > Grand' Place de Raismes**

**Lundi 21/06 : Quartier Petit Paris**
En bas de la résidence du 19 mars
Près du Stade Gabriel Dussart > 10h-12h / 14h-16h
**Jeudi 23/06 : Quartier Sabatier** - Parking du complexe scolaire Anatole France > 10h-12h / 14h-16h
**Jeudi 21/10 : Place de Vicoigne >** 10h-12h / 14h-16h

# ENVIRONNEMENT

## L'école Anne Godeau comme terrain d'expérimentation de la démarche énergie Sprong. Quand la rénovation énergétique des bâtiments scolaires fait un bond en avant.

Accompagnée par l'agence GreenFlex, missionnée par le gouvernement Français sur le sujet de la rénovation énergétique, la ville de Raismes se lance dans la rénovation de l'école Anne Godeau. Début des travaux prévus en 2022. Dans un second temps c'est l'école Joliot Curie qui bénéficiera de cette démarche puis Paul Langevain dont le diagnostic est en cours.

Exemples de rénovation de bâtiments scolaires aux Pays-Bas.

La démarche Energie Sprong nous vient des pays-bas et part d'un constat simple. La ville de demain sera majoritairement constituée de bâtiments d'aujourd'hui. Bâtiments qui dans le cas de la ville de Raismes datent des années 50 / 60. Le développement de la rénovation énergétique est une nécessité voire même un impératif légal, mais elle coûte cher.
La solution : standardiser le secteur de la rénovation pour permettre aux industriels de développer de nouvelles techniques pour rénover à moindre coût.
Objectif : garantir des économies en dépenses énergétiques et apporter un maximum de confort aux élèves. Moins de déperdition de chaleur grâce à des matériaux biologiques (laine de bois, chanvre), plus de luminosité grâce à de grandes baies vitrées, travail sur la récupération des eaux de pluie pour l'arrosage et auto-suffisance en production d'énergie grâce à des panneaux solaires.
Les équipes pédagogique et les élèves seront associés à la démarche. Ils feront part de leurs besoins afin d'optimiser les espaces de classe et de vie commune et travailleront également ensemble sur les enjeux énergétique de notre société.
Vivement la fin de la phase préparatoire et des ateliers usagers pour pouvoir passer à la réalisation ! Sous le regard attentif des autres communes des Hauts de France, Raismes étant site de démonstration, en tandem avec la ville de Lille.

# DÉCHETTERIE DE BEUVRAGES

## Il devient urgent de vous procurer le Pass'Déchet

Pour accéder à la déchetterie de Beuvrages et pouvoir franchir le portique, vous devez vous munir de la nouvelle carte du SIAVED, le pass'déchets, magnétique sur simple demande. Le Pass déchets vous donne aussi accès aux autres déchetteries du secteur. En effet l'ancienne Carte en carton qui vous avait été délivrée par le SIARB est amenée à disparaitre.
Pour tout renseignement, vous pouvez contacter le Point Info Déchets du SIAVED :
du lundi au vendredi de 8h30 à 12h et de 13h30 à 17h.
https://www.siaved.fr/votre-pass-dechets
Tél. 0 800 775 537 (numéro vert)
pointinfodechets@siaved.fr

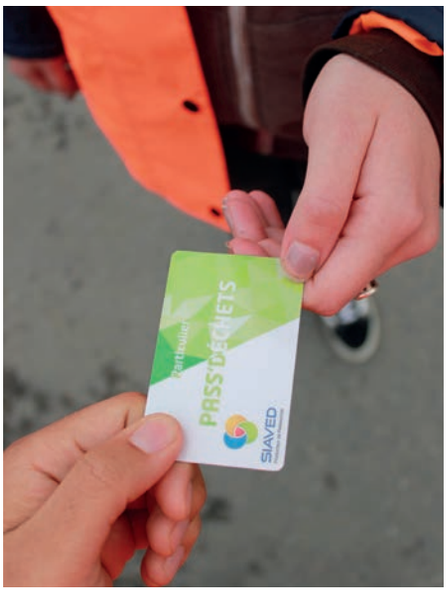


ZOOM SUR

# RAMASSAGE DES DÉCHETS VERTS

Le ramassage des déchets verts commencera le jeudi 18 mars. A raison d'un ramassage tous les 15 jours, les jeudis matins. Vos déchets seront collectés seulement s'ils sont disposés dans des contenants à usage unique ou recyclables. Le SIAVED déploie ce nouveau service pour les habitants de la Communauté d'Agglomération de La Porte du Hainaut.
Plus d'infos sur :
www.ville-raismes.fr

2021 l'année de la participation citoyenne commence fort avec deux concertations : l'une sur l'aménagement de la placette résidence Mozart, l'autre sur la création de jardins au 19 mars.

# L'AMÉNAGEMENT DE LA PLACETTE MOZART, ON EN PARLE ?

**Suite au questionnaire passé auprès des habitants fin 2020, 75 foyers se sont exprimés dont une quinzaine se sont portés volontaires pour participer à l'élaboration et à la réalisation du projet. Quelles sont les grandes tendances ?**

Placette de la résidence Mozart

Les habitants de la résidence souhaitent réaliser :
1/ Des espaces de jeux pour les enfants
2/ Du mobilier urbain type tables de pique-nique, bancs, toutounettes, pots de fleurs
3/ Espaces végétalisés

Étape suivante :
les résultats du questionnaire seront restitués à la population d'ici fin mars pour pouvoir acter le plan d'action et démarrer la réalisation. L'objectif est d'inaugurer ce nouvel espace en début d'été. On croise les doigts pour que la crise COVID ne vienne pas troubler les plans.

# VOUS EXPRIMER, C'EST NOUS FAIRE AVANCER !

## Imaginons ensemble un espace de jardinage et de plantation au 19 mars.

Les habitants du quartier ont été sollicités par le bailleur, SIGH, la ville de Raismes et la maison de quartier pour participer à une enquête, afin de déterminer les envies et besoins en matière de création de jardins au 19 mars. Les questionnaires sont actuellement analysés, les résultats seront très prochainement partagés avec les habitants. Le but est d'imaginer ensemble des jardins partagés, des carrés potagers, des ateliers, des animations, un système de compostage et bien d'autres idées encore qui auront été exprimées lors de la consultation. Le printemps approche il faut faire vite ...
La suite au prochain numéro.

Projet "jardins" à la résidence du 19 Mars

# INFO DE DERNIÈRE MINUTE

Le square de Vicoigne et l'aire de jeux de Lagrange. Le mobilier extérieur (tables et bancs) est fabriqué et sera bientôt livré. Il a été réalisé par les élèves de l'école de Production du Hainaut à Quiévrechain. Vivement les beaux jours pour pouvoir en profiter !

# ON EN EST OÙ RUE DE LA RÉPUBLIQUE ?

Les travaux des concessionnaires viennent de se terminer. Les équipes techniques peuvent désormais réaliser une étude de faisabilité pour pouvoir proposer différentes options d'aménagement aux riverains.
Le processus est ralenti par la crise sanitaire et la complexité des interventions à mener mais la concertation avec les habitants aura bien lieu prochainement.
**Suivez-nous sur la page facebook ou le site web de la ville, pour être averti en temps réel.**

# LES MAISONS DE QUARTIER DE LA VILLE DE RAISMES

## Elles sont en phase de renouvellement de leur agréement Centre social par la CAF (Caisse d'Allocations Familiales). Mais c'est quoi une Maison de quartier ?

Implantées respectivement dans les quartiers du Petit Paris, de Sabatier et de Vicoigne, les Maisons de quartier sont des structures de proximité dont la vocation première est de contribuer au mieux-être et au mieux vivre ensemble.
Opérateurs d'intervention sociale (Centre social), elles mettent en œuvre quotidiennement des actions, individuelles et collectives, d'éducation, de prévention, d'insertion, de formation, de solidarité et d'animation... pour répondre aux besoins et demandes des habitants (enfants, jeunes, familles et séniors).
En s'appuyant notamment sur la participation et l'implication des habitants dans les différentes actions qu'elles mettent en oeuvre, les maisons de quartier, contribuent à favoriser le lien social. « Le plus important pour nous », comme le souligne Bruno François, directeur de l'Association des Maisons de Quartier de Raismes « c'est de toujours mieux accompagner les habitants, autant dans leurs besoins, que dans leurs projets, en particulier durant cette période très contraignante ».
**contact@quartiersderaismes.fr**

# « EUL COIN DU ROUCHI »

**• EINE TIOT' HISTOIRE**

Eul finme eud cafougnette :
– dis min cafougnette, tè connos eul différince inter eul leune et ti ??
= bin nan ! j'vos poin !!
– bin eul leune, ch't'in' astre, et ti, té in désastre !!! hi!hi !
= pouquo tè m'dis cha ?
pas'qué leune al est plinn' eine fos par mos, mais ti, té plein tous l' jours !!

**• QUELQUES EXPRESSIONS SUR LA NOURRITURE.**

I vaut miux l'avoir in photo, qu' l'avoir à not' tap' !
Se dit d'un gourmand qui profite d'être chez vous pour s'empiffrer !

Avoir des boïaux in minch' ed quémich' !
Avoir bon appétit !

I s'tient miux à tap', qu'eune maguette su ses cornes !
Il a un bon coup de fourchette, c'est un gourmand !

A s'molin, tout pass' in farène !
Tout est bon quand on a faim ! ( Dans le moulin tout passe en farine )
Eine fricass' à pieds décaux !
Râgout de pommes de terre sans viande !

**• QUE VEUT DIRE :**

Boïaux : boyaux.
Minch' : manche.
Quémich' : chemise
Maguette : chèvre.
Molin : moulin
Farène : farine
Fricass' : « fricassè de..... »
Décaux : ici sans viande, (exemple : à pieds décaux : à pieds nus).

**• SOBRIQUETS.**

FRESNES :Les Asgueules.
HASNON : Les longs vintes. (ventres)
HASPRES : Les canonniers, les salat's, les tiots.
HAVELUY : Les grosses tiêt's.
HAULCHAIN : Les chorchelles, chorchiers (sorciers) ainsi qu'à la Capelle, Templeuve et de St Floris.

Gaston

**• QU'EST CE QUE C'EST DU POTJEVLEESCH ?**

- Ch't'in plat Flamind ,s'inifiint, « petit pot de viande. »
= Queuss' qui a n'din ?
I a «deul pouiiette, du vieau, du pourchiau, du lapin ! Tè l'sert frod din dél gélèe, aveuc ché frites.... eul gélèe fond su chè frites..... Queu délich' ...
Fr : C'est un plat Flamand, s'inifiant; « petit pot de viande »
= Qu'est-ce qu'il y a dedans ?
- Il y a dedans: une petite poule, du veau, du porc, du lapin! Tu le sort froid dans la gelée, servit avec des frites....la gelée fond sur les frites ....
Quel délice...

# SÉNIORS

## REPRISE DES ATELIERS CLEA

### (Contrat Local d'Education Artistique), dispositif de la Porte du Hainaut.

En février, une vingtaine de jeunes et séniors participaient à l'atelier proposé par la cie "Balles et pattes", dans le cadre du CLEA. Domingos, jongleur illusionniste et Ludivine photographe-plasticienne leur proposaient de travailler sur le corps et l'imagination. A travers un tour de magie il s'agissait de reproduire la gestuelle et surtout de comprendre les techniques qui permettent de détourner la réalité. Un jeu psychologique lié aux émotions qui transforment le réel en magie. Un 2ème temps fort était proposé, dans la continuité du "livre des bêtises" imaginé il y a 2 ans avec l'artiste Bernard Sultan.
Mesures sanitaires obligent, les ateliers se sont déroulés en 2 temps. C'est ensuite par le mélange de vidéos tournées lors des ateliers, que seniors et jeunes se sont rencontrés autour de leur perception de la réalité. Si vous souhaitez participer à un prochain atelier CLEA, rapprochez-vous du CCAS : 03 27 14 94 57

## ON GARDE LE LIEN

Vous êtes inscrit.e.s sur le registre des personnes vulnérables, Catherine Brixy référente Intergénérationnelle-Séniors au CCAS, reste en contact avec vous et prend de vos nouvelles. Le CCAS interviendra si besoin.
Pensez à vous inscrire si ce n'est pas encore fait.

# TRIBUNES

Chères Raismoises, chers Raismois,

La crise COVID se prolonge : nouvelle vague, variants, vaccins, espoir de traitement... nous vivons des « montagnes russes » complexes à gérer sur le plan émotionnel. La durée inédite de cet état d'alerte sanitaire, les informations fluctuantes sur les protocoles à appliquer, l'absence de possibilité de se projeter même à court terme, génèrent un climat d'incertitude permanent. Les confinements et couvre-feux complexifient notre vie, notre organisation...
Mais, et ce « Mais » est important, cette crise ne doit pas, pour notre majorité, nous empêcher d'anticiper et préparer l'après crise sanitaire. "Mais" crise révèle aussi nos capacités de résilience et de solidarité
Ainsi Janvier a été « janvier solidaire » avec de belles actions d'entraide et de soutien en particulier envers les étudiants.
Nous notons aussi que cette crise met encore davantage en lumière l'implication et la réactivité de nos équipes municipales qui s'adaptent et ajustent leur pratique au fur et à mesure des directives gouvernementales avec une énergie et une réactivité toujours renouvelées.
Je tiens à les saluer et les remercier car grâce à leur action, nous sommes toujours au rendez-vous du service rendu à la population, de ce service public qui nous tient tant à cœur...

**Sylvia Potier**
Pour le groupe des élus communistes
& républicains de Raismes

Chères Raismoises et chers Raismois

Lors du dernier conseil municipal, j'ai proposé que l'ensemble des élus prenne position sur la TEOM votée par la CAPH sur proposition de Monsieur Robin. Il me semblait nécessaire que la population puisse savoir quels étaient les élus qui approuvaient cette taxe qui coutera en moyenne 250 € par an et par foyer. Monsieur Robin a refusé le débat. Voilà une attitude qui prouve que les 28 élus communistes sont favorables à taxer davantage les familles raismoises et par conséquent à porter un coup important à leur pouvoir d'achat, eux qui il y a un an se proclamaient défenseurs de tous les Raismois avec leur slogan "L'humain d'abord".
Chacun d'entre vous s'en est déjà aperçu, hors mis les mauvais coups, il n'y aura rien à attendre de cette majorité sans idée, sans audace et dépourvue de la volonté d'améliorer au quotidien la vie de ses concitoyens.
Notre groupe "Pour Raismes" reste plus que jamais mobilisé.
Nos comptes Facebook et Twitter ont d'ores et déjà été réactivés pour que nous puissions être encore plus à votre écoute et échanger sur vos idées et vos attentes.
Portez vous bien et protégez toutes celles et tous ceux qui vous sont chers.

**Eddy Zdziech**
Pour le groupe d'opposition «Pour Raismes»

# JOURNÉE INTERNATIONALE DES DROITS *des femmes*

**LE FÉMINISME EST L'AFFAIRE DE TOUS, Y COMPRIS LES HOMMES.**